Пролетарии всех стран, соединяйтесь!
К борьбе за дело Ленина — Сталина будь готов!

Цена номера 3 коп.

Пионерская ПРАВДА

ОРГАН
ЦК и МК ВЛКСМ

6 июля 1939 г., четверг
№ 91 (2261)

На снимке: команда школы № 1 города Коврова, Ивановской области, тренируется, кто быстрее оденет противогаз пострадавшему.

Фото С. ХАЗАНА

ПИОНЕРЫ ПОМОГАЮТ КОЛХОЗАМ БОРОТЬСЯ ЗА СТАЛИНСКИЙ УРОЖАЙ

Бой с сусликами

ПРИШЛА весна, и колхозники Чкаловской области встревожились: на полях появились полчища сусликов! Они пробудились от зимней спячки голодные, вылезли из нор и яростно набросились на озимые всходы.

За год один суслик уничтожает до 16 килограммов корней, стеблей растений да еще 6—8 килограммов зерна. Суслик портит и луга, покрывая их буграми. Он может и разнести опасную болезнь—чуму.

Комсомольская организация Чкаловской области об'явила поход против этих полевых вредителей:

— Суслик — враг урожая! Уничтожим сусликов!

Окончены школьные занятия—ведь им первое, главное внимание — и вот вместе с комсомольцами на поля вышли пионеры — целыми звеньями, отрядами, классами.

Как и всегда в бою, атаке предшествовала разведка. Ходили в разведку пионеры, и они прекрасно справились с этим делом. Враг притаился в норках. Норок у каждого суслика много, но жилая только одна; в остальных суслик прячется, когда ему грозит опасность.

Как же отличить жилую норку от нежилой? Для зоркого разведчика это дело нетрудное. Он оглядывает норку за норкой. Та, у которой вход шершавый, заплетенный паутиной, заросший травой,— нежилая норка. В жилой норке вход, наоборот, приглажен, земля около него свежа и утоптана, трава примята.

Если и так не удавалось обнаружить врага, разведчик прибегал к другому способу. Он забивал травой и землей все норки подряд. На другой день жилые норки суслики разрывали.

Возле жилых норок пионеры ставили ловушки, капканы. Другие ребята предпочитали ловить их на крючок, как рыбу: они садились у норки и, как только оттуда показывалась мордочка суслика, подцепляли ее.

Третьи ловили просто руками. Делается это так. Наливают в норку воды, когда оттуда вылезет суслик, хватают его двумя пальцами за шиворот и бросают в мешок. Бывали случаи, когда нерасторопным ребятам суслик кусал пальцы. Но ведь редкий бой обходится без раненых. К пострадавшим моментально бежали санитары с иодом, бинтами и делали им перевязки. Но такие случаи бывали так редко, что, если бы санитары тоже не участвовали в ловле сусликов, они затосковали бы от безделья.

Обеспокоенный водой, суслик высунул из норы мокрую мордочку. Тут ему и конец!

Недавно подсчитали результаты боев с сусликами. В Москву, секретарю Центрального комитета комсомола товарищу Михайлову, послали радостную сводку: пионеры и школьники Чкаловской области сделали дело большой государственной важности — выловили **один миллион триста двенадцать тысяч сто пятьдесят одного суслика!** Эти суслики могли бы уничтожить около семисот тысяч пудов зерна! Впрочем, это не полный подсчет. Ведь каждая пойманная самка могла бы наплодить от 4 до 10 сусликов, которые тоже уничтожили бы несметное количество хлеба.

Шкурки пойманных зверьков ребята сдали в Союзпушнину: они пойдут на меха. Сало, вытопленное из тушек, пошло на смазку машин и на мыло. А мясо переработали и кормят им домашнюю птицу.

Пионеры Чкаловской области оказали большую помощь колхозам в борьбе за высокий, сталинский урожай. Они и сейчас продолжают охоту за сусликами. Их замечательную работу нужно обязательно показать в Павильоне юных натуралистов на Всесоюзной сельскохозяйственной выставке.

Г. КРАСНОЩЕКОВ.

ТРОФЕИ ЧКАЛОВСКИХ ВЕЗДЕ

★ Пионеры и школьники **Акбулакского** района поймали **114.050** сусликов.

★ Пионеры и школьники **Сорочинского** района выловили **57.163** суслика.

Пионеры, ученики Ташлинской школы, под руководством комсорга товарища **Киселева** поймали **1.800** сусликов.

Пионеры и школьники Боблашевской неполной средней школы под руководством пионерского вожатого **Филатова** уничтожили **2.000** сусликов.

В Федоровской неполной средней школе пионер, отличник учебы **Т. Якунин** поймал **850** сусликов, а **Коля Шатилов — 620.**

★ Пионеры и школьники **Белозерского** района поймали 74 тысячи сусликов. **Шура Лобахин** из колхоза «Украинец» ежедневно вылавливал по 25—28 сусликов.

Вася Лапин, Петя Боровков и другие ребята третьего и четвертого классов Булановской школы поймали по **150** сусликов каждый.

Ребята Васильевской неполной средней школы под руководством комсорга товарища Приваторова выловили **3.800** сусликов.

Володя Лушников, ученик Дмитриевской неполной средней школы, один поймал **200** сусликов.

Ребята Ново-Никольской неполной средней школы поймали **3.500** сусликов. Отличник учебы этой школы **Коля Милюков** поймал **204** суслика, а **Геня Примитие — 179.**

★ Пионеры и школьники **Буранского** района поймали **60.690** сусликов, **575** земляных зайцев и **1.060** хомяков.

Пионеры и школьники всей области поймали 1.312.151 суслика.

ОТ РЕДАКЦИИ

Молодцы чкаловские ребята! Они поступают, как настоящие пионеры.

Ребята из колхозов! Прочитайте эту статью в своем звене и отряде и подумайте, чем вы можете помочь своему колхозу бороться за сталинский урожай.

Обнаружены жилые норы сусликов. Пионеры залили их водой и насторожились: враг может показаться каждую секунду!

В этих палатках расположились ребята. Справа—команда школы № 2 города Ногинска, Московской области.

Фото С. ХАЗАНА

ОБОРОННЫЕ СОРЕВНОВАНИЯ ПИОНЕРОВ И ШКОЛЬНИКОВ РСФСР ИМЕНИ XVIII С'ЕЗДА ВКП(б)

ФЛАГ ПОДНЯТ

Горки. На большом зеленом поле лагерей в Вешняках под Москвой выстроились участники соревнований.

Парад принимают секретарь ЦК ВЛКСМ товарищ Мишакова, член ЦК ВКП(б) товарищ Ярославский, заместитель председателя Центрального совета Осоавиахима комдив-орденоносец товарищ Клементьев. Они проходят вдоль рядов и здороваются с ребятами.

Митинг открыла товарищ Мишакова. Она говорит:

— Наша партия, товарищ Сталин очень любят детей и делают все, чтобы им жилось счастливо и весело. Когда мы рассказали товарищу Ворошилову, что будем проводить оборонные соревнования пионеров и школьников, он горячо поддержал нас и выделил командиров для организации и проведения соревнований. Центральный комитет ВЛКСМ уверен, — сказала в заключение товарищ Мишакова, — что, возвратившись домой, вы еще лучше организуете оборонную работу в своих школах и пионерских отрядах.

На трибуне товарищ Ярославский:

— Народ наш работает под руководством партии Ленина — Сталина и никому не позволит топтать своей прекрасной земли. Пионеры и школьники! К защите родины будьте готовы!

— Всегда готовы! — дружно отвечают ребята.

Оркестр исполняет «Интернационал». Пионер-орденоносец Барасби Хамгоков поднял флаг.

ОБОРОННЫЕ СОРЕВНОВАНИЯ ПИОНЕРОВ И ШКОЛЬНИКОВ РСФСР ИМЕНИ XVIII С'ЕЗДА ВКП(б)

ХОРОШО ПОДГОТОВИЛИСЬ

Мы приехали на всероссийск соревнования из Алатырско района Чувашии. Школа наша н вая. Она построена в 1936 год Когда шел XVIII с'езд ВКП(б мы дали слово, что сдадим норм на 2—3 оборонных значка.

Начались оборонные соревнов ния. Класс соревновался с кла сом, школа — со школой, район с районом. Сейчас в нашей шко из 605 ребят у 595 есть значк У большинства по два и по три.

Чувствуем себя хорошо подг товленными. Все упражнения вы полняем на «отлично».

МИША КОЛГАНОВ,
ШУРА КОНОВАЛОВ,
ГАЛЯ ФЕДОТОВА,
НИНА КУЗНЕЦОВА.
Руководитель команды Чуваш
Н. М. СИПОНЕНКО.

СТО ИЗ СТА

На областных соревнования Ростове наша стрелковая коман заняла первое место. Мы выби 436 очков из 500 возможных. когда нам сказали, что будем з щищать на всероссийских сорев ваниях честь нашей области, стали еще усиленнее тренир ваться.

Чувствуем себя хорошо, н строение бодрое. Наш лучш стрелок Петя Каранда, выбивш из 100 возможных 92 очка, об щает теперь выбить все сто.

ОЛЕГ БАТИН.
Ростовская область,
город Новочеркасск.

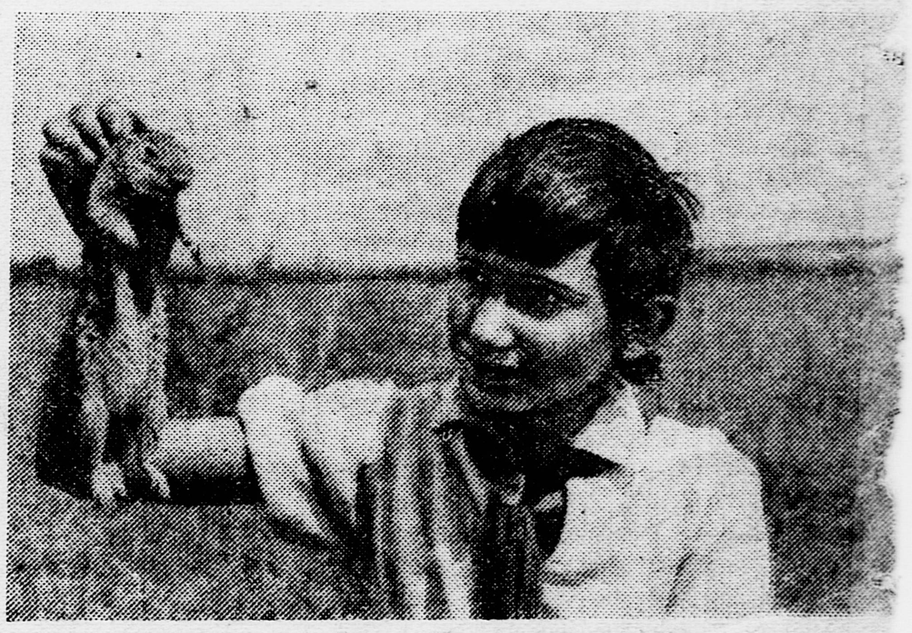

Враг пойман! Вот он какой большой. Теперь этот суслик больше не будет вредить посевам, а его пушистая шкурка пойдет на шубу.

Непобедимый Китай

Партизанский отряд.
О картины художника ЦЗЯН ТАО

МУЖЕСТВО

* * *

«У кого есть сила, отдай свою силу, у кого есть деньги, отдай свои деньги, у кого есть оружие, отдай свое оружие, у кого есть знания, отдай свои знания — для спасения родины!»

С таким призывом обратилась китайская коммунистическая партия к народу, когда японские варвары два года назад начали войну против Китая.

Начинались дни величайшего напряжения, дни борьбы за новую, независимую, свободную и счастливую великую Китайскую республику.

Сотни тысяч китайцев — мужчин, женщин, стариков и детей — в Шанхае, Кантоне, Бейпине, в далеких горных деревушках Цзянси и Фунзяни, в Хунаньских долинах, на просторах Сычуани — по всей стране поднимались на борьбу против японских хищников.

В первых рядах героических борцов шли и идут китайские коммунисты. Они предложили Гоминдану (партия, которая находится в Китае у власти) об'единить все силы китайского народа для совместной борьбы против японцев. По всей стране сразу же стали создаваться «общества национального спасения». Рабочие, учителя, крестьяне, студенты — все, кто не хотел, чтобы Китай оказался под пятой японских генералов, шли в эти общества.

На японских фабриках в Китае вспыхивали одна за другой забастовки. По всей стране прошли грандиозные противояпонские демонстрации.

Народ поднялся!

«Я готов разбрызгать всю свою кровь во имя родины и защиты народа»,— такую клятву давал каждый, кто уходил на борьбу с японскими варварами. Своей борьбой китайцы вызывают восхищение всего передового человечества. Мужество и самоотверженность бойцов китайской армии поражают весь мир.

Когда китайские части вынуждены были покидать Шанхай, там был оставлен один батальон — около 800 бойцов. Готовые пожертвовать собой, они прикрывали отступление, не давая противнику разгромить армию. После того как китайские войска отступили из Шанхая, этот батальон, окруженный врагами, держался еще больше недели, веря непрерывные бои. Большинство бойцов героически вырвалось из окружения.

Всему миру известны подвиги китайских летчиков, рядовых солдат, целых дивизий и бригад.

В прошлом году 8-я народно-революционная армия разгромила японскую дивизию и захватила свыше 2.000 японцев в плен. Так

Вожди китайского народа
ЧЖУ ДЭ и МАО ДЗЕ-ДУН.

же блестяще была разгромлена другая японская дивизия.

13 октября 1938 года народно-революционная армия завлекла в засаду, окружила и разгромила сильный отряд японцев, располагавший 57 танками. На следующий день эта же армия захватила 130 японских грузовиков.

20 октября части 8-й армии уничтожили японскую авиационную базу в районе Янминпу — Дай-Чжоу. Было разрушено 24 японских самолета.

Так китайская армия показала всему миру, что напрасно бахвалятся японские самураи, крича о непобедимости японского оружия.

Китайская армия крепнет в боях, с каждым днем она становится все могущественнее.

Героически борется против японских варваров весь китайский народ.

В Тяньцзине японцы захватили в плен китайского шофера. Они заставили его вести машину по их указанию. Шофер знал, что японцы хотят ворваться в места, где расположены китайские войска. Жертвуя своей жизнью, шофер направил машину в реку...

★

И таких случаев много.

Сотни партизанских отрядов действуют в тылу у противника. Они нападают на японские части, разрушают железные дороги, громят врага. Самоотверженностью китайских партизан восхищается весь мир!

Китай в огне! Армия и народ в Китае едины. И в этой борьбе против японских захватчиков победу пожнут те, кто ведет войну справедливую, кто ведет войну за свободу и независимость своей родины. Победит Китай!

ВСЕВОЛОД ЗЕМНОЙ.

ЭМИ СЯО.

КРОВАВОЕ ПИСЬМО

(Из стихотворения)

Дождь моросил и ветер дул,
Страшная новость пришла.
Дорогой мой товарищ, любимый друг,
Не ушел ты от вражьих лап!
Из Шанхая вестей дождались мы:
Привезли нам письмо — из тюрьмы.

Тебе деревяжка была пером,
Бумагой — клочок сорочки.
Ты прогрыз себе руку и выжал кровь
И писал кровавые строчки:
«Поражения, жертвы — матерь побед.
Товарищи, выше знамя!

Я знаю, последнее слово в борьбе —
За нами».
Дорогой мой товарищ, любимый друг,
Ты на верном пути погиб!
Нам не надо плакать, товарищ и друг:
Не сломили тебя враги.
Смотри: миллионы людей встают

На смену тебе,
Они завершат работу твою
В последней борьбе.
Смотри: это кровь неровных строк,
Что лежат сейчас перед нами, —
Миллионам бойцов завет и урок,
Их боевое знамя.

ЮНЫЕ БОЙЦЫ

* * *

В 20-м партизанском отряде 2-й китайской народной армии был девятилетний корейский мальчик — пионер Ку. Когда ему минуло восемь лет, отец записал его в антияпонский пионерский отряд. Здесь он воспитывался, готовясь стать защитником своей родины.

Девяти лет Ку выбрали вожатым пионерского отряда. Мальчик собирал вокруг себя ребят, рассказывал им о зверствах японцев и потом создавал из этих ребят пионерские отряды. Ребята работали разведчиками у партизан, заменяли сторожей в деревнях, доставляли партизанам приказы командования, а иногда и сами нападали на японцев.

Однажды Ку присутствовал на собрании партизанского отряда. В это время на деревню налетели японские бандиты. Партизаны отступили. Мальчик, замешкавшись, отстал от партизан и попал в плен к японцам.

Японцы принесли ему конфеты, игрушки и даже деньги «на пряники». Они надеялись, что у такого маленького можно будет выпытать все о партизанах — и сколько их и куда они ушли.

Но захватчики ошиблись. Маленький герой всем сердцем ненавидел японских бандитов. Он не принял от них ничего.

Тогда японцы начали его допрашивать. Вот как отвечал Ку.

— Где живут партизаны?

— Не знаю.

— Ты знаешь, кто здесь партизаны?

— Все китайцы — партизаны.

— Кто твой отец и мать?

— Кто бьет японцев, тот мой отец.

Озверевший офицер замахнулся саблей над головой мальчика...

— Хорошо! А ты не боишься смерти?

— Конечно, не боюсь!

Ответы Ку привели в ярость японского офицера. Он приказал солдатам немедленно расстрелять его. Но солдаты отказались выполнить этот чудовищный приказ. Тогда озверевший офицер выхватил свою саблю и замахнулся ею над головой мальчика.

Ку выпрямился и запел любимую песню китайских ребят: «Маленькие братья! Маленькие сестренки! Мы все пионеры-антияпонцы...»

Но песню Ку не успел докончить: он упал, зарубленный подлой рукой японского офицера...

★

Когда японцы захватили город Амой, они пытались у детей выведать, кто здесь антияпонцы. Для этого они в библиотеке Чжаоу-Ин устроили детский праздник.

Японцы принесли с собой много игрушек, конфет, печенья и стали раздавать их детям вместе с листами чистой бумаги. На этих листах японцы предложили ребятам написать заметки в японскую газету: «О детском празднике и китайско-японской дружбе».

Почти все ребята вернули бумагу чистой. На одном из листов группа маленьких китайцев написала: «Мы должны разбить японских бандитов», а на другом: «Китайцы вернут свои реки и горы. Китайцы выгонят японских бандитов!»

Все ребята были тут же арестованы и отправлены в японский штаб. По дороге к штабу они кричали: «За свободный Китай! Долой японских захватчиков!»

★

В городе Хэн-Шуй японский отряд в триста человек ворвался в район, прилегающий к школе «Сы-Цунь-Сюс-Сяо». В школе было много винтовок и ручных гранат, которые оставил здесь один из партизанских отрядов. И учителя и школьники решили не пускать сюда японцев.

Когда японские солдаты приблизились к школе и начали грабить соседние с ней дома, ученики и учителя открыли по бандитам ожесточенный огонь. Тогда японцы прорвались к самой школе, но их встретили градом ручных гранат, и они вынуждены были отступить. Школьники стали преследовать японцев и вступили с ними в рукопашный бой.

Вскоре к японцам прибыло подкрепление, и они открыли артиллерийский огонь по школе. Учителям и школьникам удалось незаметно уйти и скрыться в горах.

В этой схватке было убито сто японских солдат и разбито гранатами пять грузовиков.

★

Так вместе со всем народом китайские школьники борются за свободу и независимость своей родины.

Бойцы в окопе.
О картины художника ЦЗЯН ТАО

ТАК НАЧАЛОСЬ

В полночь 7 июля 1937 года древний китайский город Бейпин был разбужен криками и выстрелами: то японцы к городской стене японцы. Их [illegible] кричал, что китайцы будто бы [illegible]ли доблестного самурая и что [illegible]тели прячутся в городе. Он [illegible]ал, чтобы ему дали сделать [illegible]

[illegible]йцы об'яснили, что заявление [illegible] — сплошная выдумка и никто [illegible]зволит вмешиваться в жизнь [illegible]ина.

[illegible]а самураи прибегли к силе: [illegible] и гранатам. Пока в японском [illegible] сочинялся предлог для нового [illegible]ения на Китай, японские солда[illegible]вероломно вторглись в Северный [illegible]. Провокация японских самураев [illegible]жгла пламя войны. Японцам [illegible]лось захватить Тяньцзин, Нанкин, [illegible]ай. Японские хищники сеяли [illegible] и ужас.

[illegible] японском генеральном штабе го[illegible], что война продлится месяц[illegible], не больше. Однако прошли эти [illegible] месяца, а Китай все не сдавался. [illegible] народ—рабочие, крестьяне, сту[illegible], юноши и старики, женщины и [illegible] поднялись на борьбу против [illegible]ских поработителей. Впереди за[illegible]ов независимости Китая идут [illegible]унисты.

Китайцы вынуждены были покинуть [illegible]ые города, но зато сохраняли [illegible] силы для будущих боев, а вар[illegible]торгшиеся на китайскую зем[illegible]ласточали свои силы.

[illegible]алась упорная, кровопролит[illegible]ьба. Поражения японцам нано[illegible] не только китайские солдаты, но [illegible]страшные китайские партизаны. [illegible]ий народ поклялся бороться [illegible]ледней капли крови за свою [illegible]ду и независимость.

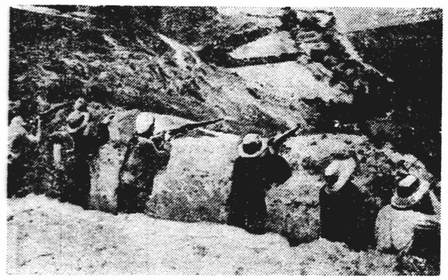

Китайские партизаны помогают своей армии бороться против японских захватчиков. Здесь вы видите окоп одного из таких отрядов в провинции Гуаньдун.

(Фотохроника ТАСС)

Мать героя

Из рассказа Ал. ХАМАДАНА

◇◇◇

ВЕЗУТ! Везут! Раненых везут!..

Улица быстро заполнилась народом, устремившимся к околице. Староста Ли Пин взволнованным голосом приветствовал бойцов:

— Мы ждали вас, как детей наших, потому что дети наши тоже на фронте бьются с врагами. Примите нашу любовь к вам и живите у нас, если скромное наше жилище понравится вам...

По дороге едва не разразился скандал: вместо двадцати бойцов в Синьхэ было доставлено всего двенадцать! Ходоки сконфуженно пожимали плечами и говорили:

— Как мы ни просили, ничего не вышло. Желающих взять к себе раненых много, очень много, а раненых очень мало. Для всех деревень нехватает...

Староста Ли Пин громко по именам выкликал из толпы счастливцев:

— Су Чжэн! Этот дорогой гость будет жить у тебя.

— Му Тэн! Проводи эти носилки с раненым бойцом в свою фанзу.

Каждое слово Ли Пина ловили жадно и послушно. Те, кого он называл, с достоинством провожали к своим жилищам бойцов. Когда распределили всех выздоравливающих бойцов, Ли Пин заметил в толпе старуху Чжоу Тун. Он смутился. Уж если к кому и надо было определить раненого бойца, так это, конечно, к ней, к старой Чжоу Тун. Все пять сыновей ее бьются с заклятыми врагами на фронте. Муж ее умер давно, и ей тоскливо жить в старости одиноко. Ли Пин горестно вздохнул и подошел к ней.

— Ты не огорчайся. Мы с тобой самое главное будем делать. Мы будем ходить из фанзы в фанзу и присматривать, чтобы у раненых все было в достатке и в порядке. Это наша с тобой обязанность.

Старуха молча кивнула головой. Потом она с сожалением посмотрела вслед последним носилкам, уносимым к крайней фанзе.

— Конечно, это наша обязанность, и для меня ничего не будет лучше, как ходить за ранеными бойцами,— сказала она.

По вечерам фанзы, где находились раненые, наполнялись людьми. Все внимательно слушали рассказы бойца, или, если он молчал, развлекали его, как могли. Но чаще всего бойцы рассказывали о войне, о своей фронтовой жизни.

Когда Ли Пин и Чжоу Тун вошли в крайнюю фанзу, в ней уже было столько людей, что им пришлось прислониться к стене и так, стоя, смотреть и слушать.

На широком кане сидел молодой боец. С кан свешивалась одна нога, другая едва достигала края кан, вернее сказать, у него почти не было другой ноги. В госпитале отрезали ее по колено. Левая рука и плечо были у него в бинтах.

— Рассказал бы ты нам и о своей жизни, что ли? — почтительно подал голос кто-то.

— А у меня и жизни-то еще не было. Я еще совсем молод.

— Верно сказано,— поддержали Ли Пина все сидящие и стоящие в фанзе люди.

Боец потрогал рукой повязку на плече, обвел всех долгим, внимательным взглядом вдруг запечалившихся глаз и сказал:

— Ладно, расскажу вам, как меня изуродовали японцы.

— Говори, говори,— зашумели и задвигались вокруг него люди.

— Я простой солдат,— начал он.— А раньше работал в городе Цзинани. Этот город, пожалуй, не меньше Шанхая будет. Так вот, работал я там на фабрике. Как началась война, мы, все рабочие, пошли в армию. Много народа с нами пошло. Обучили нас, как надо воевать, и отправили на фронт, недалеко от Сюйчжоу. Здесь мы обороняли от японской армии участок от Тайэрчжуана до Тэнсяна. Долго мы удерживали наши позиции, и ничего японцы не могли сделать с нами. Все их атаки мы отбивали. Тогда они начали день и ночь обстреливать нас из пушек, а потом и с самолетов. Многие из нас совсем оглохли от шума. Но мы не отступили. Тогда они послали на нас вдвое больше прежнего самолетов и еще танки. Вот в этом бою я и был ранен.

Боец замолчал, достал пачку сигареток, ловко открыл ее одной рукой и протянул близсидящим. Люди вежливо отказывались. Боец сунул сигаретку в рот и закурил от поднесенного ему огонька.

— Шанго! [1]), — воскликнул он, показывая на пачку сигарет.— Шанго,— повторил он и показал большой палец правой руки.— Подарок от населения. Нам много подарков присылает население. Нас не забывают.

— Шанго, шанго,— зашептали слушатели. — Так, так, говори, однако, дальше.

— Говори только подробно,— опять вставил Ли Пин.

— Ну, так вот, когда пошли их танки, стало нам очень страшно. Пушек у нас тогда против этих танков еще не было. И они шли на нас, не останавливаясь. Они были уже совсем близко, когда мой товарищ, тоже молодой боец, вдруг поползи им навстречу с двумя связками гранат.

Я думал, что он с ума сошел, и хотел его удержать. Но он даже не оглянулся на меня. А танков было штук семь. Впереди шли два совсем рядышком и обстреливали нас из пулеметов. Вдруг этот мой товарищ, а он уже был близко к передним танкам, вскочил на ноги и—раз!—швырнул под один танк связку гранат, и еще не раздался взрыв, а он уже бросил вторую связку под другой танк. Когда гранаты взорвались, танки прямо, как люди, подскочили вверх, а потом перевернулись и упали на землю испорченные. Когда наши бойцы увидели это, то все бросились в атаку. Пошел с ними и я. Но сгоряча я забежал далеко вперед, и вот там японцы меня ранили в плечо и в руку, а когда я упал, то один из японских танков, торопясь к себе обратно, переехал мне ногу до колена, раздавил ее.

Но самое главное было, конечно, с моим товарищем-героем. Уничтожив два вражеских танка, он погиб под японским огнем. Вся армия наша восхитилась его поступком, и теперь многие делают так же, как и он: смело идут против японских танков. Молодой он был парень, но храбрый. Знал, что идет на смерть, и пошел.

— Почему не скажешь ты нам его имя? — спросил Ли Пин.

— Разве я не сказал?—забеспокоился боец.— Он крестьянин. Из Таяньского уезда, из вашего, а имя его — Чжоу Дя-ю. Теперь он известен всему народу — национальный герой!

Боец замолк. В фанзе было тихо, все склонили головы и потом сразу, будто сговорившись, повернулись к стене, где стояла старуха Чжоу Тун. Это была мать героя. Из глаз ее лились слезы, и, казалось, она всем телом своим вдавилась в стену — так тесно прижалась она к ней спиной.

— Сын мой,—прошептала старуха,— я плачу.

Люди задвигались, освободили ей место на канах. Старуха села рядом с бойцом. Лицо ее почернело и еще больше заморщилось. Она крепко сжала губы и не рыдала, но слезы все еще бежали из глаз ее.

— Сын мой,— едва слышно шевельнула она губами.

— Он был настоящим героем, борцом за нашу родину,— с гордостью произнес раненый.

— Вот и некому будет позаботиться о душах наших предков. Ведь он был у меня самый младший. Я плачу...— Голос старухи дрогнул. Но она не заплакала. Окруженная односельчанами, она сидела на кане прямая и крепкая.

— Он был очень добрым и смелым,— точно вспоминая что-то, сказала старуха.

— Он был настоящим сыном народа, вот что! — воскликнул старик Ли Пин и положил свою большую руку на плечо Чжоу Тун.

— Страна еще не спасена, а одного сына уже нет,— сказала старуха резким движением отбросила со лба косму седых волос.— Значит, ты был в том бою? — повернулась она лицом к раненому.

— Да, мать, я был там с твоим сыном, и я горжусь этим.

— Для того чтобы победить врага, нужно отдать много крови,— сочувственно произнес Ли Пин.

— У меня осталось еще четыре сына,— вдруг поднялась старуха Чжоу Тун.— Они отдадут свою кровь, чтобы спасти наш народ от японского рабства.

В фанзе было тихо, люди почтительно молчали, разделяя горе старухи Чжоу Тун, матери героя Чжоу Дя-ю...

[1]) Шанго — хорошо. В Китае есть сигареты марки «Шанго» (на коробке изображен большой палец правой руки).

Китайский народ проявляет горячую заботу о детях бойцов китайской армии и детях-беженцах, оставшихся без крова и без родителей. На снимке: приготовление к завтраку в детском доме в Чунцине.

(Фотохроника ТАСС)

КИТАЙ ПОБЕДИТ!

Вот уже два года идет эта тяжелая, кровопролитная война. Японские варвары не ждали такого героического отпора. В звериной злобе они бомбят мирные китайские деревни и города. В захваченных местностях самураи чинят дикие расправы, пытают и казнят китайцев за то, что китайцы любят свою родину.

В одной китайской семье в Бейпине японские шпионы обнаружили детскую скакутскую форму. Это оказалось японским палачам достаточным, чтобы расстрелять всю семью, вплоть до трехлетнего ребенка.

Но ни японские бомбы, ни тесаки, ни пытки не сломят сопротивления отважных сынов Китая. С каждым днем растет сплочение народа. Крепнет мужество китайских солдат и партизан. Храбрые, идут они в бой, повторяя призыв: «Если ранят легко, не покидай строя, если ранят тяжело, не кричи».

Китай копит силы для борьбы, а японская армия теряет их с каждым днем.

Защитники Китая знают, что они ведут священную, справедливую войну за независимость своей отчизны.

Это придает им силы, решимость. Горные орлы, неустрашимые китайские летчики смело вылетают в неравный бой против японских стервятников и побеждают самураев.

Народ Китая верит в свою победу.

Он знает, что есть на свете свободная, счастливая страна — СССР, народы которой вместе со всеми передовыми людьми мира горячо симпатизируют защитникам Китая и желают им скорей разгромить японских варваров.

Китай победит!

Фото В. ГОРШКОВА

ЯПОНСКИЕ ПРОВОКАТОРЫ НЕ УСПОКАИВАЮТСЯ.

По сообщению Штаба монголо-советских войск МНР, ко 2 июля с. г. японо-манчжуры сосредоточили значительные силы пехоты, конницы, артиллерии и около 100 танков в районе Номон-Кан-Бурд-Обо, что юго-восточнее оз. Буир-Нур. При поддержке бомбардировочной и истребительной авиации, снова нарушив границу МНР, японо-манчжуры на рассвете 3 июля перешли в наступление из района Номон-Кан-Бурд-Обо и севернее до оз. Яньху, атакуя расположение монголо-советских войск к востоку от р. Халхын Гол и стремясь прорваться к западу от этой реки. В наступлении участвовала вся 23-я пехотная дивизия Камацубара, поддержанная полком пехоты, 3 и 4 танковыми полками и до 6 кавалерийских полков баргут.

Монголо-советские войска отразили все атаки японо-манчжурских войск в районе Номон-Кан-Бурд-Обо и нанесли им большие потери. К северо-западу от этого района японская пехота, при поддержке не менее 60-ти танков потеснила кавалерийские части монголо-советских войск и переправилась на западный берет р. Халхын Гол, заняв небольшой плацдарм. В результате решительной контр-атаки советско-монгольских войск и авиации, японские войска, переправившиеся на западный берег реки Халхын Гол, к исходу 5 июля с большими для них потерями отброшены к востоку от реки Халхын Гол. За эти дни расстреляно советско-монгольской артиллерией 50 японских танков, подбито 8 орудий. Убитых японо-манчжур около 800 человек. Потери монголо-советских войск—100 человек убитыми, раненых 200 человек, подбитых танков и бронемашин 25 штук.

Одновременно за 2—5 июля происходили воздушные бои крупных сил авиации обеих сторон. Во всех этих вооруженных столкновениях поле боя неизменно оставалось за советско-монгольской авиацией. Японская авиация за период боев с 2 по 5 июля потеряла сбитыми—45 самолетов. Потери монголо-советской авиации—9 самолетов.

По сведениям Штаба советско-монгольских войск, начальник бюро печати Квантунской армии Кавахара за опубликование лживых и хвастливых сообщений о мнимых успехах японской авиации смещен со своего поста и заменен полковником Вато. (ТАСС).

24 ИЮЛЯ — ДЕНЬ ВОЕННО-МОРСКОГО ФЛОТА СОЮЗА ССР

ПРАЗДНИК НА НЕВЕ И В ФИНСКОМ ЗАЛИВЕ

Ленинград — крупнейший морской порт страны. Подступы к нему надежно стережет могучий краснознаменный Военно-Морской Флот Балтики.

Здесь, в городе Ленина, находятся крупные судостроительные заводы и многочисленные военно-морские учебные заведения.

24 июля, в день Военно-Морского Флота, на Неве и в Финском заливе устраивается большой праздник.

У острова Вольный состоится парад судов Осоавиахима. В нем примут участие 67 кораблей, соединенных в несколько дивизионов: парусно-моторный дивизион, дивизион моторных катеров и дивизион парусных судов.

После парада будут спортивные соревнования судов различных классов. Будут показаны гонки скутеров, инсценирована высадка десанта.

В дни подготовки к празднику на районных морских базах будет обучено морскому делу 510 ребят.

В садах, парках и клубах в этот день проведут лекции и беседы, посвященные Военно-Морскому Флоту, истории героических подвигов Красного Флота в гражданскую войну.

Г. ИВАННИКОВ.

Ленинград.

СЕГОДНЯ «АРТЕКУ»—14 ЛЕТ

Сегодня на берегу Черного моря, в солнечном «Артеке», вспыхнет яркий костер. Искры взовьются в небо, озаряя красноватым светом листву кипарисов и пальм. У костра соберутся артековцы, и зазвенит над морем пионерская песня.

Сегодня «Артеку» четырнадцать лет.

«Артек»!

Кто из ребят нашей родины, да и других стран, не знает этого слова?! Сколько в нем солнца, радости, теплоты!

Кто из ребят не мечтал побывать в этом чудесном лагере?!

Здесь встречаются лучшие из лучших ребят нашей страны — отличники учебы, юные герои, талантливые музыканты. Здесь встречаются ребята разных республик, но язык у них один. Это язык великой дружбы.

Четырнадцать лет назад у подножия Аю-Дага появились первые палатки. А теперь ребята живут в светлых просторных комнатах. По инициативе товарища Молотова ребятам передали великолепный дворец Суук-Су.

Неустанно заботятся товарищ Сталин, родная наша партия о советских ребятах. И «Артек»—прекрасный пример этой заботы.

Велика честь побывать в «Артеке». Но завоевать ее можно отличной учебой, прекрасной работой, примером отваги и находчивости. Примерный пионер — вот кем прежде всего должен быть артековец.

В «Артеке».
Фото В. ГОРШКОВА

ВСЕСОЮЗНЫЙ РЕКОРД ПИОНЕРА ВАСИЛЬЕВА

В Ленинграде вчера закончились областные состязания юных авиамоделистов. Хороший результат показала модель с бензиновым моторчиком пионера Юринского. Она плавно поднялась в воздух и скоро скрылась в облаках. Следом за моделью полетел самолет, и летчики определили, что колина модель летит со скоростью 60 километров в час. Всего она за 22 минуты пролетела 33 километра, побив областной рекорд.

Пионер Васильев из Малой Вишеры установил новый всесоюзный рекорд. Он построил фюзеляжную модель с резиновым моторчиком, которая поднялась с земли и пролетела 360 метров за 43,1 секунды. (Старый рекорд равняется 332 метрам.)

Ленинград. (По телефону.)

СОСТЯЗАНИЯ ЮНЫХ АВИАМОДЕЛИСТОВ АЗЕРБАЙДЖАНА

С 5 по 7 июля в Ханларском районе проводятся шестые азербайджанские состязания юных авиамоделистов. В них принимают участие десять сборных команд и отдельные авиамоделисты, отличившиеся на районных состязаниях, но не вошедшие в сборные команды.

Всего будет запущено 180 моделей самолетов с бензиновыми и резиновыми моторчиками, а также модели планера.

Лучшие авиамоделисты будут премированы и получат право участвовать во всесоюзных состязаниях.

О. КАРАМЯН.

Баку.

В живописной местности Стрелецкого района, Курской области, раскинулся пионерский лагерь железнодорожного узла станции Курск. Вот ребята только что побывали на реке и теперь вместе со своей вожатой ДУСЕЙ МАСЛЕННИКОВОЙ возвращаются к себе в лагерь.

Фото Н. СИТНИКОВА (Фотохроника ТАСС)

Ответственный редактор Н. Н. ДАНИЛОВ.

Наш адрес: Москва, Ленинградское шоссе, улица «Правды», д. 24 (5-й этаж), редакция «Пионерской правды».
Телефоны: для справок — Д 3-33-29, секретариат — Д 3-33-25, отдел писем — Д 3-33-67, отдел информации — Д 3-33-79, отделы школы и пионеров — Д 3-33-24.

Уполномоченный Главлита № Б—4245. Типография газеты «Правда» имени Сталина. Изд. № 692.